朝鮮日報
夕刊
二十四日(土)
本紙朝夕刊十二面

民族心理無視코는 新秩序成果期待難

建部氏(同成)政府의所信質問

貴族院本會議

【東京電話同盟】二十四日貴族院本會議는 午前十時十一分開會하여 一、敎育法中改正法律案(政府提出)을上程하여 島田農相提案理由를說明 委員附託으로하고 一、繭絲毛織物取締法案(政府提案)을上程하여 藤原商相提案理由를說明 委員附託으로한後 國務大臣의演說에對한 質疑에들어 建部遯吾氏(同成)가 事變의理想을말한後 一昨年十月中旬그루-大使가 東亞新秩序는 米國人에는 不可解한것이라는 言辭를 使用하엿는데 이가튼大理想에對한 認識不足은 極히 遺憾한바이다 마땅이 東亞新秩序와同時에 世界的新秩序의 樹立을 바라는 機謀術策에 ……

物價統制問題로 商相、首相과會談

公營範圍擴張等 各派選擧法改正意見

懲罰委員會出席前

齋藤氏、中井委員長과會見

【東京電話同盟】齋藤隆夫氏의舌禍事件處斷의 懲罰委員會는 二十四日午後一時開會되여 當者인 齋藤氏가出席하여 心境說明을行하엿는데 齋藤氏는 이에앞서午前十一時半부터 院內書記官長室에서 懲罰委員長 中井一夫氏와會見하고 ……

食糧肥料確保 決議案提出

事變解決에關聯 蔣에重大提言乎

重慶訪問의米大使態度注目

【北京廿三日發同盟】존손駐支米大使는 海防으로부터昆明을經由하여 重慶으로向하는中인데 重慶到着後 蔣介石에게對하여 事變에關聯하여 重要한 新提言을하리라 ……

006525

無利子割增金附 愛國債券制度採用?

惡性인플레廻避策으로

陸軍統制令 施行規則公布

産組保險經營問題 農相、解決에苦心

文登、郎溪等占領

北中南支의週間戰況

支那派遣軍報道部發表

一般狀況

一、北支方面

二、中支方面

三、南支方面

四、陸軍航空部隊의活躍

追加豫算은 三月上旬提出

萬難을排除 保險經營達成

히틀러는太陽과갓다 獨國民、勝利를不信

寺岡事務官의歐洲情勢視察談

駐日獨武官 베넷카少將來朝

名譽領事設置 滿洲國、伊太利에

米特使웰스次官 히總統과會見乎

土耳其領海內에 英軍艦數隻遊弋

南總督今日歸任

辭令

人事·集會

八面鋒

今日夕刊四面

觀相大方家

洋藥漢藥 藥種商講義錄 朝鮮藥業硏究社

興亞實務學院 土木科 鑛山科 中等科 敎員科

京城商科學校 生徒募集

商標 東洋製油所 고추가루都賣

漢藥全集

十年間조각편지

눈물의湖南

腸にわかもと

肺病治療法

百貨仕入秘訣

朝報案內

李圭浣齒科

鑛業

林野

招聘醫師 博愛醫院

最近ノ賣物

肖像畵

德成女子實業學校生徒募集

鮮滿 醫師試驗問題解答集

財團法人 輔仁商業專修學校 生徒募集

協成實業學校 生徒募集

仁川商業專修學校 生徒募集

五山中學校 生徒募集

京城工科學院 生徒募集

咸興 大興商業學院 生徒募集

龍山原頭赤心의大祭享

◇寫眞說明 (上)위령제에 참렬한 각부대 대표와 (下)남총독, 중촌군사령관등 군관민대표

護國의芳魂을追慕코 二萬官民의感淚嗚咽
今日卄師團合同慰靈祭

지나사변이 일어난뒤삼년동안에 북지하북산서의 전야에서적군과 싸워나가기를 거듭하고 산산하여나리는 만흔적군을 무찔러서비나는 모든용사로서 명예스러운전사를한 장병과다른군무원들의 영을위로하는 제이십사단 합동위령제는 이십사일오후일시부터 용산연병장에서 군관민이만수천명의 참석으로 성대히거행하엿다

식순에따라 먼저 수불파조신의식을 거행하고 재주의 시공사의 축사가잇슨뒤에 제주칠전당장은 가장엄숙히 제단나 페나아가서 별항과가튼 제문을 장중감격한어조로 낭독하고 공손히 경례하엿다 그다음에 남총독과 중촌군사령관의 조사가잇고서 내외각시도누러는 만흔조문을 피로하엿스나 그 고서 재주와제주의 옥관봉전이잇고 참렬군내입동의 배례가 잇섯다 다음으로 유족일동의 옥관봉전이잇서고 위원장과참 렬자대표의 옥관봉전이잇슨때 참렬자로는 총독, 군사령관 육군대신대리가등(加藤)少將)전사다천안장, 지해사령관(大村)대좌, 조선위병 참모총장(대리 見大佐)교육총감 대표이홍묵(李鴻默)씨 무관대표 미(尾)총독부사령관 문관대표 왕촌(鷄村)총독부국장 재향군인대표 안배(安倍)소장 각도지사 대표 감사(甘蔗)경기도지사 부민대표 고교(高橋)부윤파 기타각남녀단체대표의 순서로 옥관봉전이잇섯다 그리고서 비 틀기를날려보낸뒤에 위원장 내전(內田)대좌로부터 일동에게 대하여 감사의 인사가잇슨뒤에 오후세시반경에 무사히 식을마치엇다

祭文

昭和十二年支那事變이 勃發하자 ○○은大命을奉하고 金剛에 압서서 勇躍征途에就하엿다 爾來春風秋雨二年有半 ○○은 恒常前線에잇서서 身命의艱難이 끈칠사이가업고 더구나 作戰地 諸子生前의 勇戰武功을 생각하고 感慨더욱 기프며 追慕愈深의 情이 切切하여 哀惜함이업다 我等은 두터이 諸子의 英魂에 用하고 기피不滅의 銘을故 仰하며將來 더욱 奮勵의 誠을 諸子가 東洋平和를 爲하여 事變의 解決을 期하고 大陸의 秩序의 建設을爲하야 盡忠報國한 幾多 ...

火災警防通牒同時 督勵班을各道派遣
主要建築、施設等의檢査實施

강원도경전소 인천세관창고대화등 금년에들어특히 자조나는불에긴장한 총독부각국에서는 이십삼일 관하각관공서에대하여불조심을하라는 엄중한 통첩을하엿다할은 기보한바어니와 이십사일 경무국에서는 다시각도경찰부장에게 다음과가튼 예방대책에관한 통첩을하는동시에 그실시상황을 실지로 시찰격려하기위하여 각도에 경무국원을파견하기로되엇다

一、도와경찰서 소방계원을 증원하여 방화대책을세워 실시에유감업도록하라
二、경찰(소방)직원에대하여 소방전술과 경방단지휘방법등에관한 교양을철저히시킬일
三、경방단원들히 소방부원에대한 소방기술의훈련하상을 도모할일
四、경방단원의 소집방법과 출동계획등을 재검토할일
五、일반민중에대하여 경화사상(警火思想)을철저히보급시킬일
六、화재를 빨리신고케하고 즉동을빨리하도록할일
七、때때로소방점검을행하여 그박파끄는데한대책을강구할일
八、소방기구, 기계와 수리시설등을점검하여 정비할일
九、관공서, 회사, 공장, 큰상점의대책을 강구할일
十、큰집안의 순시, 경내, 부랑들의 야경(夜警)을실시하여 불이나면 빨리발견하도록할일
十一、집마다 불잇는곳을 검사하여 용탑방화대책을 세울일

音響管制一部緩和

전소선적인 방공실시에따라 지난십일부터 경기도에도 음향관제가 실시되어잇는데 이번관제는 상당히 장기간 계속될 경향이므로 이십삼일부터 다음과가치 일부의완화를 하게되엇다

즉 『싸이렌』, 경종을 화재와기타의 재난이 생긴때 사용하는것은 경보와혼동하지 안흘정도의 신호를 적당히 사용하여도조타 또한상업선임 육군기념일의 제목도시간에는 『싸이렌』, 경종등을 사용하여도 무방하게되엇다

七分搗가害롭단말은 거짓말이다!
天岸京畿道衛生課長 談

최근항간에는 칠분도(七分搗)쌀이몸에 해롭다는 말이돌고잇슴으로 이십사일 경기도천안(天岸)위생과장은 다음과가치담화를발표하여 칠분도쌀이 위생에 절대로 해가업다는것을 밝혓다

최근항간에서는 칠분도미를 먹기때문에 맹장염(盲腸炎)기타 장병자가 느러가고잇다는 말이돌고잇스나 이것은 칠분

食糧現在高申告
虛僞申告는斷乎嚴罰

경기도 경제부에서는 식량현재고신고령의 실시에 대하여부내관계자회의를열고 여러가지로 협의한바가 잇섯는데 원래 이번신고령의 발포목적은 경성인천, 개성등 소비도시에 잇서서의 식량배급을 원활히 하는데 도움이 되자는것이오 다른뜻이 잇는바는아니다 그리하여 관계 당국에서는 이취지를 일반부민에게 철저케하는데 노력하는중인데 일반부민으로서도 성의를 다하여 신고를 게을리하거나 거짓신고를 하지말기를 바라고 잇다 경우에따라서는 신고한수량과 실지수량이 맛는가 안맛는가를 실지조사하는수도 잇슬터인데 만일에그때에 신고와실지가 맛지안는것이 발각되면 단호히 그죄만큼지문하는당국의 지시에 의하여 구류 또는 도령(道令)에규정한 처벌을 할방침이라고한다

도대에 누구이라는가 뉘가만이 석거잇서서 평판이 조치못한 것이지 칠분도미 자체가위생상 나뿌지 안타는것은 대학병원을비롯하여 적십자(赤十字)병원등 유명한병원에서 실지로조사한결과로 판명된바이다

東大門市場內
正札업는商人摘發

부내동대문시장에서는 이십삼일 그관내에잇는 동대문시장을 일제검색하고 가격표를 붓치지안코매매하는상인을 적발하엿는데 그중우심하여보이는 정인가격표시를 하지안흔상인 두사람에게는 경고하여 다음부터는 주의하도록 엄중히 경고하엿다 그런데 장부를조사하엿고 전부릭 경찰에서 처리하엿다

皇紀二千六百年 奉祝府民武道大會

京城府와 國民精神總動員京城聯盟에서는 旣報한바와가치 來二月二十五、六兩日間 皇紀二千六百年奉祝府民武道大會를다음과 가튼日割과 場所에서 擧行케되엇다

一、劍道 二月二十五日午前九時 京城師範道場
二、銃劍術 同上
三、弓道 二月二十五日午前十時 總督府構內弓道場
四、乘馬 二月二十五日正午 新堂町乘馬俱樂部
五、柔道 二月二十六日午後五時 京城府民館

十四年度 日本陸上記錄 ❶

【東京電話同盟】日本陸上競技聯盟에서는 二十三日午後三時半聯盟事務所에서 昭和十四年度日本新記錄을 다음과가치決定하엿다(○印은 逸匯聯의 說明이 잇슴)

◇男子之部 (○印은 編)

▲投擲○ 四四米八○○ 四五米四四) 宮城榮仁(三重尙武)六月三日名古屋東海學生大會
▲三千米競步 一三分一三秒 山本普一郞(帝俱)七月二十三日神宮陸上競技會
▲二千米競步 一三分五四秒 和田英治(神奈川靑年)七月二十三日 神宮競技會
▲五千米競步 二三分四五秒四和田英治(神奈川靑年)五月二十八日大阪 二四分○七秒 山本普一郞(帝俱)五月二十八日
▲一萬米競步 四九分一五秒和田英治(神奈川靑年)十月七日神宮一般對學生
秒 山本普一郞(帝俱)五○分○七秒四 廣瀨擊士夫(朝鮮體育會)
五二分二六秒 奈良岡健三(靜岡敎育會) 以上十月三十日神宮

東拳軍歸京

全日本拳鬪代表로서 比島에遠征中의 東洋拳鬪會監督 黃乙秀氏以下選手一行九名은 今二十四日午後一時四十五分京城驛着『아까즈끼』로 歸京하엿는데 黃乙秀氏는 다음과가치말한다

比島에遠征中 계입成績은 三戰一勝二敗의戰績으로 良好치는못하나 우리는그다지 敗할지라도 부끄럽지안케 正正堂堂히 싸울것을·信條로하여왓스매 比島軍은 그저이기면 그만이란 戰法이어서 選手들은反則을만히犯하엿슴으로 우리는 何等技術的으로 배울이 업섯다고한다 今回의遠征은 계입에는이기고 勝負에는 진셈입니다. 在留同胞로부터 만흔 歡迎을 바듬에對하여 感激할뿐입니다

天氣豫報

豫報 오늘밤도내일도 흐림

昨日最高	三度七	
同 最低	零下八度六	
二十四日朝最低	同四度五	
同 正午	七度一	

廣告

證書·願屆라도 술술 쓰게된다
어려운 어면

뭐만한面鏡라도제가끔을모르면 代書人에게 二十錢五十錢씩내노야야하는時代이다 도장一부나 屆는法을 모르면 퍽不便이만 라이번東京中野區小瀧町九大誠社에서 『今代書人不要』라는必要한 業書가잇는데 『日常百般書類書き方』의 二冊을 發行하엿다 이것이야말로 一切의證書와書式을 모조리網羅하야 戶籍, 寄留, 兵事, 徵役, 出版, 納稅事項, 民事刑事訴訟, 人事訴訟事件其他一切의證書書申請, 申立書類와書式의大集錄으로 日本書一冊으로代書人의必要업시 書式의 書式어려운書式이라도쓰게되므로 大評判, 四六判上製定價二圓의것을 目下特價中二冊에 一圓三十錢으로 與布하니 希望者는 前記大誠社事務所에 集書로申込하면代金은 着本後支拂도된다고

感慨새로운血戰回顧
英靈追慕하는部隊長들의感想

북지전선에서 적군과 용감히 싸워서 동아의 새질서를 세울 기초가되고 명예스러운 전사를한 만흔 용사들의 영을 위로하는 제이십사단합동위령제에 당하여 이동(飯田)실곡(室谷)암절(岩切)등 각부대장은 느낌을 각기 다음과가치 발표하였다

내몸은살앗스나…
戰友들의죽엄을생각하여가슴이아프다
陸軍少將 鯉登行一

생각하면 북지의 산파들에서 백만이나되는 지나군을 무찔르고 흥아성전을 위하여 처음부터 끗까지 싸웟다 비가오면우 뚝까지에 진흙에빠지고 비가개면 황진마장으로 눈을뜰수업는 망야에서 흙은 구름같이솟는중청한 사막에서 진흙물을 마시고 고구마를 씹으면서 일주일동안이나 열흘이나 자지못하고 쉬지도 못하고 추격전과 지뢰(地雷)·참호(塹壕)·『토-치카』에 유란오르로 적군의진중에 뛰어들어간용사의 모양을 생각하면참으로 감개하여 가슴이 막힌다 잘그와가치 상하가 한몸뎅이가되어서 황군의 전화를 발휘한 것이다 이것은 오로지 대원수폐하의 어릉위(御稜威)로써이다 또용 더욱이조선에서 내선일체로 후원해주엇든때 다 가치전장에서 죽겟다고맹세하고 훈장하엿다가이제 오늘우리들만이 돌아와서 조귀한영혼의 합동위령제를 하게될에 당하여 여러가지느낌이석겨서 가슴을친다 험한산 인가에서 떠러저잇는 산골작그니에 이뒤로 그곳을치술사람두 업을것으로 생각하면 세워두고은 묘표(墓標)를 생각하게되어 참으로 찾사가끈어질듯하는동시에 동정을 금할

수업는것은 그유족들의 일이다 사랑하는 아들이 소중한 남편이 또는아버지가 천황폐하의군사로서 명예스러운전사를 하엿다고하면서 힘껏숫는용기를 모루가지고잇다 그러나 남의아들로서 안해로서의감정을 일허버린 사람은 한사람도업다 사람은울때에 체면을울피지안코 우는 동안은 아직판게지안타 울고시픈마음을 꼭참고 눈물을가슴속에먹음고 『명예스러운전사를하엿다』고하면서 종용히웃는 그마음에갈은 눈물이고여잇는것일 것을 생각하지안을수업다 기픈밤에 가만히 아들의유물을 끄어안흔 우리들은 아무리 차가 오래 끄을리든라도 아모리 피로해지든라도 ...

寡兵으로勇戰
室谷大佐談

전장가상의일단으로서 지나군파의전투에서 내가경험한 고집을말해보겟다 무릇전쟁의목적은 적군의저항의지를 업시하는데잇는데 그가운데는 적의중요한 지역을공략하는것과 적군을 격멸하는것이잇다 내가 북지에 참입하엿슬때는 벌써 우리가엇더 나누어 행전지도 필요가 ...

興亞의礎石
岩切大佐談

동아의성전을 사변재 마지하여 상관, 동포, 부모, 처자들을 생각하며 용사전병전에 모히어 전몰장병일동의 영령을 대하니 참으로 감개무량한바가잇다 생각컨대 북지나의 거친들에서 부대장이되고 부하가되어일치단결 멸사봉공의 정신아래 국세성전에 참가하엿다가 용도가 ...

鐵筆

말흠미런한者생이리고만 생각지말것이다 ▲말보하는習생각 으로 사랑보지안케 충성을다하는 유순한성품이야 말도너머나 ...

ツカタニのパヂヤマ

子宮病(자궁병) 月経不順(월경불순)
不姙症(불임증) 赤白帶下(적백대하)

三省調血精 삼성조혈정

製造元 三省聯合新藥硏究所
京城府鍾路區 仁寺洞一六一
振替京城二三九三 電話光化門二八七三

出張所 奉天浪速通三七 北陵西四北緯十一號

醫學博士 申弼浩先生推奬

월경불순(月經不順)자궁병(子宮病)가튼부인병이잇스면 귀여운애기를 못낫습니다 이로인하여 여러가지병이 발생하는것이니조고마한이상(異常)이생기더라도삼성조혈정(三省調血精)을 복용하고곳치도록하라
삼성조혈정효능
월경이고르지못한데(不姙症)불임증 자궁병(子宮病諸症)월경통(月經痛)월경과다 나는데(月經過多) 백대하(白帶下)적대하(赤帶下)냉증(冷症)요통(腰痛)에 특효가잇습니다

包裝及價格 一圓二五 二圓三五 五圓五

治淋特效

特報!

X+Y의協同作用?

醫學者로서最大名譽인 노-벨醫學賞의 今年度受賞者는 獨逸의ドマック博士로決定되엿다고한다。治淋特効藥 チーユーサイド의 有効成分中의하나인 NH_2SO_2의發見으로써治淋界에偉大한貢獻을끼치게된까닭이다。

이藥劑은 チーユーサイド가第一먼저 吾人의손으로하여금世上에 紹介된以來 各國을通하야 數萬의全治者를내이고 治淋史上처음으로본特効的化學療法을確立한 저偉大한功績을立證한것이다。

チーユー サイド의効力이 무엇보다도卓越한理由는그有效成分이二個로되여잇서 그中의하나인NH_2SO_2를X라고하면Y라는別個의特効成分이結合되여잇서 特異한協同作用을 發揮하는데잇슬뿐아니라 그藥의純度가絶對確保되여잇는까닭이다。

本劑의作用은以上의圖解갓치 從來의利尿劑、或은殺菌劑와는달러 血液中의白血球를增殖하야喰菌作用을促進하는同時에 溶菌作用으로生한特異分解物로써溶菌、殺菌作用을倂行함으로 아무리甚한急性或은慢性일지라도速할때는二三日間에 完治되여 昨日의『不治의病』淋疾도單純한 感冒와갓치內服만으로 治療할수잇게되엿다。

包裝 24錠 (全國有名藥房販賣)

新治淋內服特效劑

チーユーサイド
G-U-CIDE

株式會社 柳韓洋行
京城·大連·米國華府·天津·臺北

治淋特效

咸興、興南의 一元化 急轉、實現段階에

新年度內로는 合併?

【咸興支社發】 청진나남(淸羅)이 일원화에 자극되어 그보다도 더먼저부터 기운이 양성되고있던 흥남 합병의 일원화도 최근 급전하여가는중이다. 흥남합병의 일원화는 행정구역의 기정방침이며 발전형세가 그것을 필연의길로 이끌고있어서 벌써 작년봄에 병설이 떠돌고있어서 주목을 끌고있었는데 그당시에는 흥남조직회 사측파또 유력측에서도 강경히 반대(그것도 단지 감정으로 시기상조를 주장)하여서 두도시의 감정의 충돌으로 합병에 난색을 보여주고있었다 …

忠南道內郡谷에 專屬視學配置

【忠南支社發】 충남도학무과에서는 제이세국민의 교양에 한층 기여하여 …

紳士麻雀賭博團 新義州署서 檢擧

【平北支社發】 신의주부내 모 상회지배인 최모(崔某)와 모재목상회사원 …

大部隊建設役軍

忠南에서 平元線工事場으로 廿六日四百名이 進出

【咸南支社發】 함경평원선(平元線)공사장에서는 얼마전에 충남도사회과에 노동자알선을 의뢰해왔으므로 이에대한주선에 노력한결과 논산(論山) 부여(扶餘) 대덕(大德) 연기(燕岐) 보령(保寧) 등다섯군의 노동자사백명을 모아서 오는이십육일 수송하기로되었다

松禾郡에도 天然痘發生

【黃州支局發報】 황해도 송화군 다이십사일 송화군풍해면(松禾郡豐海面) 상리(上里) 이십사일 번지에 천연두환자가 발생하였다는바 그지방은 경기도이남의 각도보다 비교적 피해가 적다 …

【黃川支局發報】 황해도 송화군에서도 천연두환자가 발생하여 조사중이라한다

南總督黃海視察

道廳員에게 一場訓示

【黃海支社發】 남총독은 지난이십일일 서조선시찰을 떠나 평남도를 시찰하고 이십이일 황해도에 드러와서 봉산(鳳山) 재령(載寧) 신천(信川) 각군을 시찰한후 이십삼일오전십일시 사십분 자동차로 해주에 도착하여 지사실에서 도지사의 관내상황보고를 듣고 곳 도청회의실에서 도청직원에게 미곡대책수행에 대한 독려의 훈시를 하고 오후한시이십분 해주역 발열차로 해주를 떠나 백천온천으로 향하였는데 백천온천에 일박하고 이십사일 귀경키로 되었다

"내가이번 지방시찰의 길을 떠난것은 미곡대책의 실제상황을 보려함이다 작년에는 팔십년이래 처음보는 재해로서 반도민중의 식량부족이 중대한문제로 되어있다 위정자의 근본목적은 민중으로하여금 배고프게하지안코 안심하고 생업에 종사하도록 하는데있다 …"

記者團과 會見 食糧對策强調

남총독은 도청시찰을 마치고 …

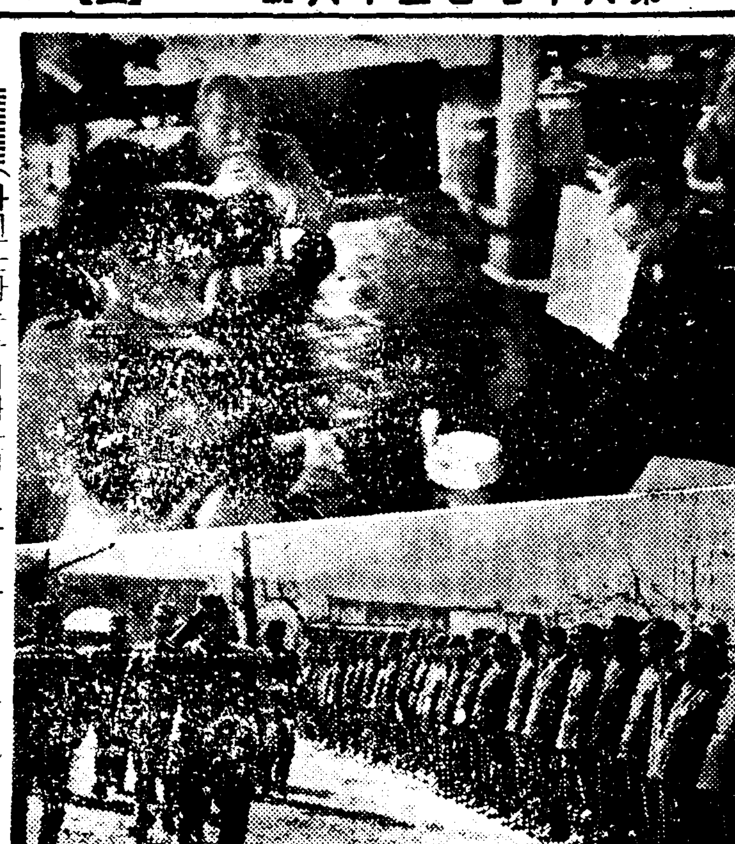
(사진은남총독기자단회견광경과 영접광경)

節米運動을 强化

平南道雜穀混食 二割에서 三割로

【平南支社發】 평안남도에서는 식량대책으로 종래 잡곡(주로소맥)의 혼식을 장려하여온바 금후에는 절미(節米)운동의 강화를 위하여 잡곡의 혼식량을 증가하게 되었다 …

莞島漁組에 怪盜 巨金窃取

【全南支社發】 전남도내는 최근 …

食糧現在高申告

咸南에서도 實施키로

【咸南支社發】 함경남도에서는 이월이십사일부 도령으로 미곡등현재고신고령을 발표하였는데다 음과같다

第一條 咸興府, 元山府 또는 興南邑에 居住하는者로 其府 또는 邑內에서 所有하고 있는 米穀 又는 雜穀을 昭和十五年三月五日午前零時現在 占有하고 있는 者는 …

東中校同窓會 宣川支部發會式

【宣川】 …

高女八十四名의 卒業後志望

【黃海支社發】 해주고녀 …

006526

告發狀을 審議決定

卅五議員署名捺印即時提出 府議員總辭職에까지 進展?

【釜山支社發】 부산부회의원간화회에서는 지난이십삼일 오후한시부터 부청회의실에서 긴급회의를 열고 …

釜山秘密地圖事件續報

十餘紳士檢擧 賭博關係인듯

【慶北】 경북영덕경찰서에서는 …

尨大豫算案通過

江原鰯油肥 定總第二日

【江原支社發】 …

全州에도 火災 倉庫一棟이 全燒

【全北支社發】 …

大同工專校新築

四十萬圓에 工事落札

【平南支社發】 …

江原道廳復舊促進 邑會議員間協議

【春川】 …

順川邑內에도 牛、猪肉飢饉

【順川】 …

大田에 痘患者

【忠南支社發】 …

釜山에 火災兩件

二棟半燒、一名燒死

【慶南支社發】 …

肺病·肋膜으로

健康에의 正當한 療法

迷惑치마라 肺病肋膜患者에 警告

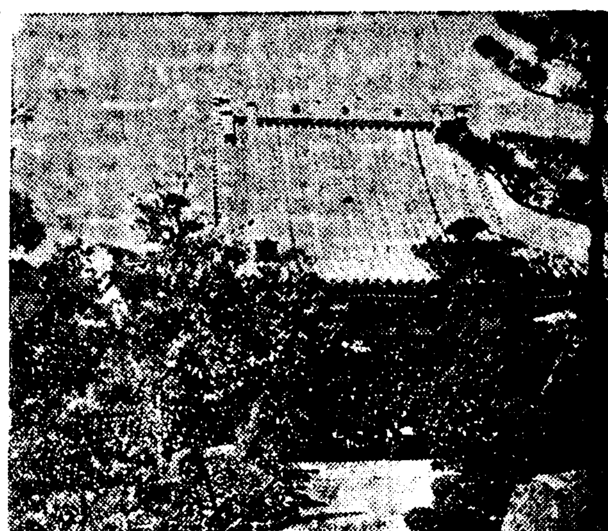
(德林寺本堂)

이러케하여 肺患을 고치라

正當한 治療의 道

어서速히! 煩悶하는이여

大阪市布施市小阪 功德山 德林寺

山葉オルガン 애기들을爲하야!! 正價48圓부터 日本樂器會社 京城府本町一丁目
朝光女性少年發賣中

오케-레코-드 OKEH 울어라 門風지 金海松作曲 朴英鎬作詞

各種ミシン卸專門 京城府南大門通一丁目九九 萬稔ミシン商會 電話本局②四五八三

伊豆椿 つやだし香油 今年도 亦是 伊豆椿에요!! 大槻彩芳園

◎創立一週年을當하야! 咸興電業株式會社

內科 小兒科 醫學博士 姜聲郁 京城仁寺町一七九 姜內科醫院 電光四二一六五番

コデス 小兒用には 百日咳に とてもヨクキく 笹岡省三藥房

急告! 朝鮮農家 麻種分配機關 山東農園麻種部

醫學博士 三浦良雄 三浦外科 內科 一般外科 肛門外科 レントゲン科 入院病室完備

結核 諸症 グアヤコール ブルトーゼ 各帝大病院常備藥

驅虫에依한國民保健運動 6969 動いてる お腹の蛔虫はマクニンで 虫退治 マクニン

計告 咸鏡北道城津郡鶴中面臨溟洞 金掌議東淵公以宿患不幸於今月二十一日(陰一月十四日)棄世專書訃告 昭和十五年二月二十二日

國民經濟와生活 — 興亞議會와 審議內容檢討 ⑩

小賣商許可制問題 政治社會上樂觀難

小賣業許可制의 可否에 對하여는 關係業者는 勿論 商工省 小賣業改善調査委員會 商工會議所 其他諸團體에서 熱心히 研究되어 여러가지 提案이 잇섯스나 商工省에서는 現下統制經濟의 進展에 鑑하여「物品販賣業許可制에 關한 法案」으로서 小賣業許可制의 實行法을 今議會에 提出하기로 決定하엿다.

×

이 法案은 商工省內에 昭和十二年에 設置된 小賣業改善委員會總會(昭和十四年十二月廿日)의 [illegible]을 基礎로 省議에 諮하여 다시 法制的 基礎를 세워 [illegible]을 決定한것인데 [illegible]을보기까지는 相當한 曲折이 잇섯다. 그러면 왜 小賣業許可制가 必要하게되엇는가? 이點에 對하여 小賣業改善委員會에서는 [illegible]하여 絶對必要하다고 다음의 五個의 理由를 들고잇다.

(一) 우선「統制經濟政策의 遂行要件」을 말하고잇다. 卽 統制經濟의 强化에따라 物資의 配給統制는 日常生活必需品에 미치려하고잇고 다시消費統制의 必要도 考慮되고잇는데 限定된物資로써 國民經濟上 가장有効適切한 配給을 하기爲해서는 確實한 經營單位를 定하고 이것을系統的으로 組織하여 適切한國家統制를 할 必要가잇다 이를爲하여는 物品販賣業許可制를 確立하여 配給機構를 整備하여써 物資流通의 適正을期할것이다.

(二) 第二의點은「消費者의 利益保護」이다。小賣業界에는 [illegible] 經營知識이 업시 [illegible] 業者의 [illegible]을 惡化시켜 商品의 品質價格에도反響되어 一般消費者에 不利를주게된다。그것을防止키爲하여는 許可制實行에 依하여 [illegible]立을 [illegible] 必要가잇다。

(三)은「社會經濟的損害의 回避」이다。小賣商이 輕率하게 開店하는結果、年年多數의 廢業者를 내여 [illegible]는 經營自體及取引先 其他에미치는 損害가 적지안타。이러한損失은 許可制에依하여 回避할수잇다。

(四)는「小賣商의 維持改善」이다。國民經濟上 生産과消費를 聯絡하는 配給部門에잇서 消費者에 直接接觸하는小賣商階級의 地位와 任務는重要하며 그素質의 良否가國民經濟에 反響하는바크다。다시小賣商은 中産階級으로서 企業心이 豊富하고 健全한思想의保持者이며 國民社會의 安[illegible]을 期하는데 가장 [illegible]하다 그러므로 許可制實施에依하여 [illegible]의 維持와 改善을 圖하여야할것이다。

(五)는「勞力及資本[illegible]」이다 小賣商은 店舖의 [illegible]狀態를 [illegible]하여 [illegible]되는수가 만흠으로 許可制에 依하여 勞力及資本을 國家에서必要한 方面에向케할이 必要하다。

×

以上에 依하여보면 物品販賣業의 許可制는 現下統制經濟强化에따라 當然히 必要한것이고 [illegible] 政治的 社會的問題로서 特히 産組의許可制와關聯하여 業態을 不許할것이잇다 이가지 小賣業改善調査委員會에서 小賣業의 許可制를採擇하라는 主張에 對하여 一部에難色을 示한것은 어떠한事情이 잇는것인가? 먼저物品販賣業 許可制에關한 法案要綱을 摘記해보기로하자。

一、工業 農業等의 純然한生産者 飮食店業者 醫店業者 及 行商人을 除하고 物品販賣를 새로이 經營하려는者는 [illegible] 組合 [illegible] 工業組合 [illegible]

一、現在 營業中의것은 [illegible]出에依하여 許可를바든것으로看做함。

一、許可制施行의 [illegible]는 [illegible] 及 [illegible]大臣의 指定하는 市町村으로함。

一、地方長官이 許可[illegible]에는 商工會議所、商工會[illegible]所가 업는境遇는 市町村에 [illegible]審査委員會를 設置하고 許可에關한 審査를하게함。

一、營業의 讓渡、相續、企業組織의 變更 法人代表者의 變更 從來의 取扱商品과 [illegible] 商品의販賣 店舖의移轉、支店出張所等을 新設할 境遇에는 新規營業으로서 取扱함 但 相續及夫婦間의 承繼에는 其取扱에對하여 特別히考慮함。

一、[illegible]의 資格을 審査함에는 [illegible] 優良店員의 取扱에對하여 特別히考慮할것及 審査委員會에對하여 特別能力을 [illegible]

×

以上의要綱에잇는 免許制에 [illegible] 要約해 [illegible] 條項 特히免許의 [illegible]이 中心問題로 되어잇다 [illegible] 反對하는主張은 中小工業者의 [illegible] 小賣業免許制에 잇서서의中心問題인 免許資格의 規定中 [illegible] 公平無私한 人物本位로 [illegible]

日銀券發行制度不改正
保證準備五億、再擴張
鮮臺兩銀預託制採用

【東京電話同盟】日銀兌換券發行制度의全面的改正은 最近의 現金通貨膨脹傾向에依하여 昨年에 同行이 保證準備發行限度를 五億圓을 再擴張하엿슴에도 不拘하고 昨年十一月末부터 限外發行을 示現하여 今年에 들어서도 年初來今日에이르기까지 消滅을 보지못한 狀態에 잇슴으로 大藏省에서는 이가튼 限外發行의 恒常化가 一般에게주는 心理的影響을 考慮하여 過般來 그對策樹立에 着手하여 事務當局에서는 最高發行制限制度採用의方針을 一旦內定하엿다 그런데 最近大藏日銀當局首腦部間에 戰時下時局에비추어 日銀의兌換券發行制度의根本에 關한 改正은 此際延期하고 事變終了後의 管理通貨制度의全面的改正時期에 밀자는說이 有力化하게되어 再次保證限度擴張에 依한 臨時措置의實施에 還元하려는 形勢가 濃化하여젓다 卽 限外發行은 金融情勢의 赤信號로서 放置하라는 一部의 主張은 別問題로치고 大藏當局으로서는 昨年과 同樣의 五億圓程度의 保證限度의 擴充을 臨時立法으로 採用하는 同時에 旣定方針인 鮮臺兩銀行券發行에 日銀預託準備制度를 採用하여 이에依하여생기는 日銀兌換券發行餘力約三億圓과 合하여 八億圓程度의 實質的保證限度 發行餘力을 增加시키려는것이다 그리고 이境遇에 日銀保證限度擴張과同時에 問題되는 鮮臺銀券의 保證準備限度擴張에 關하여는 兩行은 모두 限外發行을 하지안코잇슴으로 [illegible] 見地에서 現在에 잇서서는 아직 時期尙早라는 모양이다

兌換券繼續膨脹

二十四日에繰越된 鮮銀券發行高는 四億二千八百八十二萬一千九百三十八圓으로 前日에比하면 四十萬六千二百七十二圓이나 또膨脹되엇다 日銀券도 繼續膨脹되어 二十四日에는 九億六千二百三十九萬八千圓으로 前日에比하여 三千四百八十四萬圓의增加이엇다

朝鮮의米麥等增産 計畫과實行方法
農林省·米穀委員會에提示

【東京】農林省에서는 米穀應急措置法改正委員會의 要求에對하여

一、內外地主要食糧增産計畫及實行方法
一、政府六百萬石買入狀況
一、內地米穀用途別消費高

等에關하여 發表한바잇는데 就中朝鮮의 米麥其他主要食糧增産計畫及 其實行方法內容은 如左하다

一、米穀

1、增産計畫(十五年度)
增産目標 二百三十八萬石
總生産目 二千五百五十四萬石

2、增産方法 生産基礎數量二千二百八十四萬石을 維持하고 다시二百三十八萬石의 增産을 圖하기爲하여 耕種法의改善及 土地改良事業의 實施에依하여 그改善을期함 (가) 耕種法의改善 (나) 土地改良事業

二、甘藷

1、目標(十八年度) 一、一四〇、六二五千斤 (現況)五一四、〇八四千斤

2、方法 (가)種藷購入費의助成 (나)蒸代의改良及育苗指導의徹底 (다)傳習會의依한育苗及種藷貯藏技術의普及 (라)實地指導專任職員及指導員의設置 (마)甘藷新品種選出育成及耕種法改良試驗調査의充實

三、麥類其他

1、目標(昭和十七年度)
大麥 一千百七十萬石 (十四年現況 [illegible]石)
小麥 四百六萬石 (同 [illegible]石)
裸麥 三百七十六萬石 (同 [illegible]石)
大豆 五百四十四萬石 (十三年現況 [illegible]石)
粟 七百六十萬石 (同 [illegible]石)

2、方法 各品目에對하여 如左한施設을 [illegible]

千二十萬石
政府、米買上豫定數量

【東京電話同盟】二十三日衆議院 米穀應急措置委員會에서 坂下仙一郞氏(民政)가 米及雜穀의 買上豫定數量의 明示를 求한데對하여 横山米穀局長은 다음가치 當局의 方針을 明白히하엿다 現在決定한 米의 買上數量은 一千二十萬石으로 豫定하고 잇는데 必要가잇스면 更히 그以上買上할는지도 모르나 第一次買上豫定은 六百五十萬石으로 三月中에는 買上을 終了할 心算이다 第二次買上時期는 目下確定的으로는 말할수업고 雜穀의 買上豫定數量은 未定이다

內外地物價調整
統制連絡會議開催

最近物價問題는 漸次重要性을 加하게되엇는데 이物價政策에對하여 內地와外地와사이에 아무 連絡이업고 따라서 內地와外地와사이에 顯著하게 物價의高低가생기고 이間隙을노리는 思惑業者의 策動도잇서서 物價政策遂行上 여러가지不利한 事態를惹起하고잇는데鑑하여 識者間에서는 이點의調整改善을 主張하고잇던바 今回政府에서도 이點을痛感하고 內地에잇서서의 物價調整改善에着手하기로되어 商工省主催로 三月上旬頃 內外地物價統制連絡會議를開催하기로되엇는데 그리고 總督府에서도 目下右會議의 提案事項의 準備를 進行시키고잇다

生鮮食料品 統制協議
應急對策決定

物動停止에서 除外되어잇는生鮮食料品은 思惑側의 策動도잇서 最近著騰傾向에잇고 大衆의生活에重壓을 加하고잇슴에鑑하여 總督府에서도 內地에對하여 價格抑制、配給의 圓滑化를 期하기로하고 그具體案을協議키爲하여 生鮮食料品의 應急對策에 對한 協議會를 總督府第三會議室에서 午前十時부터 開催하고 殖産局에서角永物價調整課長、梶川水産課長、山本商工課事務官、農林局에서 厚地農務課長、岸農振課長外關係課員等이 出席하여 生鮮食料品의 應急對策에對하여 協議한바 生鮮食料品의 價格統制에對해서는 意見一致를보앗스나 그具體策에對하여는 內地의 이에對한 具體案의 決定을 기다려 다시 協議하기로 決定하고 十二時에散會하엿다 그리고 朝鮮에잇서서의 生鮮食料品의統制는 內地의 統制와가치 急速히 進展할것인데 右統制는 價格統制만으로는 所期의目的 [illegible]

朝鮮信託財産 全國第九位
配當率은最高인八分

朝鮮信託의 十二月末現在의受託財産은 總額一億四千萬圓으로 全國二十社中 第九位를占하고 잇는데 配當率은 朝鮮의八分이 全國最高로되어잇다 그理由로서는 朝鮮의金利高에 同社가一社인것等에依한것인데 第十位까지의 各社財産을揭하면 如左하다 (單位萬圓)

三井	[illegible]	住友	[illegible]
三菱	[illegible]	共同	[illegible]
安田	[illegible]	野村	[illegible]
關西	[illegible]	鴻池	[illegible]
朝信	[illegible]	川崎	[illegible]

第二回日亞 通商審議會

【東京電話同盟】第二回日亞通商審議會는 二十三日午後三時 工業俱樂部에서 開催되엇는데 右에關하여 外務省情報部에서 如左히發表하엿다

第二回日亞通商審議會議(二十三日午後七時)

第二回日亞通商審議會는 二十三日午後三時부터 工業俱樂部에서 開催되엇다 會議에는亞國側에서 하리안 通商局長以下團員全部(團長은 病으로缺席) 日本側에서 前回同樣 門野經濟聯盟常務理事及 民間의關係者約三十名과 政府側은 山本外務省通商局長其他關係者가出席 우선前回에서審議未了한日本側提案 日亞兩國間에잇서서의經濟關係刊行物 交換에關한問題及 日亞兩國文化關係增進에關한 問題에對하여 高島經濟聯盟常務理事及 永井國際文化振興會 理事長으로부터各各說明하고 다음에 日亞兩國商工會議所의 聯絡에關한 問題 [illegible] 兩國의 文化提携方面에 對해서도 積極的으로協力하겟다는 希望을가지고잇는旨의 回答이 잇섯다 다음에亞國側提案의 審議에들어가 우선亞國羊毛 카제인 小麥皮革及肉의 對日輸出增加의 可能性에關한 問題를 議題로하여 日本側關係者의 質問이잇고 最後로日本의 爲替管理에關한問題 特히 外國品의輸入에對하여 適用되는 爲替管理의 問題에關하여 正金銀行中野外國爲替課長으로부터詳細說明을하고 또 亞國側爲替管理制度에關하여 亞國中央銀行次長 카ー니氏가說明한後 午後五時半 散會하엿다 또第三回通商審議會는 三月十三日神戶에서 開催할 預定이다

綿布消費高減少
昨年中一億六千六百九十萬碼
生産制限·移入減으로

朝鮮人絹스·파聯合會調査에 依한 昭和十四年中 朝鮮內의綿布消費高는 一億六千六百九十一萬六千三百五十九碼로 前年同期에比하면 三千九百二十一萬百五十九碼의減少이다 右減少는 物動計畫에依한 生産의制限과 內地로부터의 移入減에因한것으로 絹織及스파物이 代用되어잇는바各種類別消費高는 如左 (單位碼 △는減)

種別	消費高	比前年增減
粗布	[illegible]	[illegible]
細布	[illegible]	[illegible]
金巾	[illegible]	[illegible]
네루	[illegible]	[illegible]
四綾	[illegible]	[illegible]
其他	[illegible]	[illegible]
計	[illegible]	[illegible]

을 鑑할수업는 事情에 잇스므로 結局 配給機構의 整備確定에重點을두고 配給의全面的 統制에까지나갈 모양이다

各正米市場 市場員申請
現在六百餘名

朝鮮米穀市場會社에 잇서서의 仁川、群山、木浦、大邱의 各正米市場等의 市場員免許申請은 現下情勢로는 市場性이 稀薄하여 申請이 적으나 同會社가 將來移出米까지 [illegible]하여 名實共히 米穀配給의統制、中央機關으로 될것이 事實이므로 米穀關係業者는 거의 免許申請을하고잇는바 二月二十一日現在 同會社에의 申請狀況을보면 如左하다

	延市場	米穀	現物
京城	一九	一三	一三
仁川	一	四七	六八
群山	一	三六	六七
木浦	一	四一	五四
大邱	一	一三	五二
釜山	一	七四	一一五
計	一九	二四五	三七〇

東拓總會

東洋拓殖株式會社에서는 二月二十三日午後二時부터 東京本社에서 第四十三回定期株主總會를開催하고

一、昭和十四年下期(自七月至十二月) 財産目錄、貸借對照表、事業報告書及損益計算書承認의件
二、利益金處分案議決의件(別紙)
三、監事一名辭任으로 其後任者選擧의件
四、定款改正의件(商法改正에依한改正)

을附議하여 一、二、四案은 모두原案대로可決하고 監事에는 [illegible]氏가 選任되엇는데 利益金處分案은如左하다 (單位圓)

利益金	一、六二九、五五七
前期繰越金	一、八五二、三八七
合計	三、四八一、九四四
缺損補塡準備金	二五〇、〇〇〇
配當平均準備金	五〇、〇〇〇
役員賞與金	九〇、〇〇〇
配當金(年七分)	一、二三五、〇〇〇
後期繰越金	一、八六六、九四四

石炭一手買入 販賣會社九月設立

【東京電話同盟】石炭配給統制法에依한 石炭의 一手買入販賣會社는 法案의議會通過를 기다려設立準備에 着手하여 九月에는開店할豫定인데 右國策會社設立까지의 民間豫定會社(資本金二千五百萬圓)의 設立에 對하여는 互助會等의 反對運動도 잇서서 停頓狀態에잇스나 政府는 來月初旬頃 議會에 石炭配給統制法案을 提出하여 斷乎한決意를보이는 同時에 豫定會社의 設立을 促進하여 그實現을 期하기로되엇다

帝國鑛業開發社團

【東京電話同盟】帝國鑛業開發社債신디케ー트는 二十三日 日本興業銀行에서 初會合을하고 三月下旬第一回社債(政府保證)一千五百萬圓을 發行하기로決定、今後會社側의 必要에對하여는 우선同銀의 社債前貸를 實行할豫定이다 신디케ー트는 興銀(幹事)第一、三井、三菱、安田、第百、住友、三和의 八行으로 社債條件은 四分二厘、九十九圓五十錢、十二年、政府保證附의 豫定이다

統制絲二月配定
前月과大體로同量

織物局發表-二月度의 統制絲配定은 二十四日決定、卽日各道에 通知하엿는데 配定合計는 綿絲三千三百六十七梱、스파絲六十三梱、人絹絲四千梱、메리야스毛絲及 毛紡式스파一萬三千八百八十度로 毛絲가八百一十五封度增加된外는 大體前月과同量이다

滯貨一掃에着手
通關手續簡易化要望
鐵道局에서滿鐵에通告

激增에對하는 貨物의激增으로 朝鮮內의滿洲向 滯貨는 現在二千輛에 達하엿는데 그輸送對策을 鐵道局에서 考慮中이던바 其一因은 安東驛滿洲國側에서 通關能力의 不足이다하여 그對策으로는 貨物의圓滑을 期하고저 滿鐵에 對하여 滿洲國에 係勢運送을 東邊道方面에도適用하여 安東通過를 簡易化할것 安東稅關은 休祭日이라도 事務를볼것 木材、叺等一定한貨物에對해서는 通關手續을 極力簡易化할것 等三項目을 드러 通告하고 一般荷主運送店에對해서는 通關書類의 完備를 注意하여 滯貨一掃에 進出키로되엇다

寸鐵

▼…日銀券發行制度는 이리저리 떠들더니 結局이 根本的改正을안는다고。

▼…또五億가량의 保證準備限度를 擴張하여 現在의限度二十二億에合처 二十七億으로 하리라고。

▼…正貨準備五億百萬圓을너허 三十二億百萬圓까지는 限外發行을안코도 發行하자는것

▼…게다가 鮮、臺銀券에 預託制度를 採用하여 約三億가량의 日銀券減縮을보게한다고。

▼…問題는 限外를업새는데잇는것도아니오 鮮、臺銀券의 日銀券正貨準備廢止에 잇는것도아니다。

▼…밤낫를너머치나 며치나마찬가지이니 어떠케하면 通貨膨脹이 안되도록回收할가를 硏究코 急速實行하라。

農業用藥劑 價格協議會

農林局에서는 農業用藥劑의 最高販賣價格을公定(又는協定)키로決定하고 右에對한 業者側과 消費者側의意向을聽取키爲하여 二十四日午前十時부터 府廳에서價格協議會를開催하고 業者와消費者側의 希望을聽取하엿다

鑛山用機械器具 配給組合總會

朝鮮鑛山用機械器具製造配給組合에서는 二十四日 午前十一時부터 朝鮮호텔에서 第一回通常總會를 開催하고 昭和十五年度 組合豫算을討議하엿다

米倉拂込徵收認可

米倉에서는 新株의 第二回拂込十二圓五十錢(總金額百萬圓)의 徵收에 對하여 認可申請中이던바 二十三日附로 認可되엇스므로 來三月二十日拂込을 徵收하게되엇다 右拂込資金은 京城大邱元山支店의 擴張資金에 充當할것이다

株式 繼續閑散 凡調

今日의市勢 二十四日

前場不動

今朝는東新三高 百三十八圓六、鐘新二高인 百六十八圓丁에 寄付된後 亦是消極傍觀되어 不動模樣이다가結局 東新百三十八圓七、鐘新百六十八圓一、[illegible]에 大引되고 後場은 例休이엇다

人氣完全離散

米內首相은 議會에서 生産力擴充은 價格引上만으로는 그効果를期待할수업다하여 依然低物價政策에 重點을 둘것을言明하엿스나 現實的으로는 彪大豫算의 無修正通過에 나타난바와가치「인플레」를豫測하는것은 容易치안흘것으로보인다 그러므로 大勢에 關한限 先行을 樂觀하고잇는模樣이나 國內外의 情勢는 至難한狀態에잇스므로 때때로 閑散無氣力의 少押을 示하는 程度로 小浮動狀을 거듭하고 人氣는 完全히 離散되고잇섯다

高周波公募成績

日本高周波의 增資新株公募申請은 十九日로써 마감하엿는데 二十三日本社에서 集計한結果 申込口數 一萬九千二百五十九口로 申込株數 八百二十五萬六千五百株이며 全株數에對한 申込數率은 九十五%이엇다

新規上場株認可

朝取에서 當局에 認可申請中이던 左記株式의 上場에 對하여 二十日附로 認可되엇스므로 來三月一日부터 長期共히 朝取에 上場取引케되엇는데 新規上場株는 如左하다

京春鐵道株 龍山工作新株 弘中商工舊株 朝鮮鐵道株 日本마그네사이드化學工業新株

市場展望

…近東、雙方의 情勢는 緊迫을加하고잇고 彪大豫算도 無修正通過를보앗스나 市勢에는 別無反響▲一時外가는 대로 彪大豫算이 通過되면 歡迎市勢가 展開될順序이겟스나 戰時統制의 重壓으로 上下不動의 閉塞狀態▲月末足걸친 利喰이나오면 다시一押을示하게되지 안흘가하고잇섯스나 果如何?▲現物買가再然되기前에는 消算의恢復은 容易치안흘모양이지

現物部分高

現物은主力의 保合에도 不拘코 部分的으로 買氣가나와 片倉製絲、極洋捕鯨、金剛鑛業、日曹新等은 모두一圓高를 示하고 디젤工業은 二圓高인 四十九圓丁으로 好勢이엇스며 其他 東京人絹 商船新、日産化學新等도 强調를 무하고잇섯다

今日現株市勢 (正午調)

◇朝鮮內株式 / ◇內地株式 / ◇滿支株式 — [illegible]

銀行券 廿三日

◆朝鮮銀行券 發行高 正貨準備 保證準備 — [illegible]
◆日本銀行券 發行高 正貨準備 保證準備 貸出金 預金 — [illegible]

金利 手形交換

◆東京 金利 ◆大阪 金利 — [illegible]
◆京城 手形交換高 ◆東京 手形交換高 ◆大阪 手形交換高 — [illegible]

對外爲替

對米百圓에 [illegible] 對英一圓에 [illegible] 以上朝鮮銀行發表

株式 (朝取短期)

◆朝取短期 ◆大阪短期 ◆大阪長期 ◆大阪短期取組 ◆東京短期 ◆東京短期取組 ◆東京現株 ◆朝取短期取組 — [illegible]

棉花 / 綿布 / 生糸 / 鰯油粕·麥粉

◆大阪 棉花 (前場) 二月 三月 四月 五月 ◆大阪 綿布 ◆橫濱 生糸 ◆大阪 鰯粕 ◆神戶 鰯油 ◆日本麥粉市場 — [illegible]

延取 依然不成 休商

前場不成 今朝도 無賣買이엇고 後場은例休이엇다

海外經濟 廿二日

[illegible]

今日財界 廿四日

◆米穀(京城、公定價) 正租 玄米 七分搗白米 ◆雜穀(京城、卸賣價公定) 大豆 小豆 粟 ◆豆粕 ◆株 ◆綿絲 ◆綿布 — [illegible]

京城物價 廿四日

▲白米(一石、單位圓) ▲七分搗米 ▲雜穀 大豆 小豆 白豆 ▲綿織物 ◇本綿部 ◇交織部 ▲毛絲 ▲綿絲布 ▲石炭 ▲木材 ▲洋灰 ▲藥品 ▲紙類 ▲金銀價 ▲牛皮 ▲石油 ◇京畿道燒木炭 — [illegible]

延米 證券 京城府 黃金町 ⓪ 鄭運得取引店 電話②2601番

三國志 [109]
韓龍雲 譯 熊超 畫

呂布의最後 (十)

여포가 크게 노하여
「나는 바야흐로 술을 금하는데 너는 도리어 술을비저 여러사람을 모아 먹으니 여러이 보통하여 나를 치고자하는것이 아니냐」
하고 끄리내어 베이라하니 송헌 위속등 여러장수가 들어가서 만류한데 여포가 말하되
「짐짓 나의영을 범하엿스니 머리를 베이는것이 합당하나 여러장수의 낫을 보아서 볼기외백을 때리리라」
여러장수가 또 애걸하여 오십을 때린뒤에 내보내니 여러장수들이 기운을 죽이지 안는이가 업섯다。
송헌과 위속이 후성의집에가서 위로하니 후성이 울면서말하되
「공들이 아니엇더면 나는 죽엇스리라」
송헌이 말하되
「여포가 다만 처자를 사랑하고 우리를 보기는 초개가치하는도다」
위속이 말하되
「군사는 성을에우고 물은 고을을 둘럿스니 우리들이 죽을날이 업스리라」
송헌이 말하되
「여포가 어질지 아니하고 의도업스니 우리가 버리고 도망하는것이 어떠하뇨」
위속이 말하되
「그러는것은 장부가아니니 여포를 사로잡아 조조에게 드리는것이 어떠하뇨」
후성이 말하되
「나는 말을 차진까닭으로 책을 바덧거니와 여포의 밋는바는 또한 적토마라 그대들이 능히 문을드리고 여포를 사로잡을진데 나는 마땅히먼저 적토마를 도적하여 가지고가서 조조를 보리라」
세사람의 의론이 정하엿다。
그날밤에 후성이 가만히 마구에 들어가 적토마를 훔처타고 동문으로 달려오니 위속이 문을여러 내어보내고 거짓 쫏처가는 모양을 하엿다。
후성이 조조의진에 이르러 말을 드리고 송헌과 위속이 흰기를 꼿는것으로 군호를 하고 문을 여러주기로 준비를 하엿다 하니 조조가 그소식을 듯고 방문을 수십장써서 화살에 달아 쏘아서 성안에 드려보내니 그방문에 하엿스되
「대장군 조조는 특별히 조서를 바들고 여포를 치노니 만일 대군을 항거하는자가 잇스면 성을 파하는날에 일문을 다 죽일것이오 장교로부터 백성에 이르기까지 능히 여포를 사로잡아 드리는자가 잇거나 혹 그머리를 바치는자가 잇스면 벼슬과 상을 중하게 주리라 어떠케 할꼬하노니 각각 아라차리라」
이날 밤에 성밖에서 고함소리가 크게 나니 여포가 크게놀래어 창을 들고 성에 올라가 살펴보고 위속이 후성을 노하보내어 말을일케 하엿다하고 죄를 다스리고자 하더니 성아래에서 조조의 군사가 흰기를 보고 힘을다하여 성을치니 여포가 다만 스스로 대적하여 새벽부터 한나제 이르도록 조조의 군사가 조금 물러가거늘 여포가 문루에서 조금 쉬이다가 모르는결에 의자위에서 조으는지라 송헌이 좌우를 물리치고 먼저 그창을 빼앗고 위속으로 더부러 힘을 가치하여 노끈으로 여포를 결박하니 여포가 깨어서 급히 좌우를 부르니 두사람이 다 조쳐가고 흰기를 둘르며 조조의군사가 일제히 성아래에 이르는지라 위속이
「여포를 이미 사로잡앗다」
하고 크게 소리치되 하후연이 오히려 밋지 아니 하거늘 송헌이 성위에서 여포의 창을 나리드리고 크게 성문을 여러 조조의군사가 일제히 싸고드러가매 고순과 장요는 서문에잇다가 물에 맥히어 달아나지못하고 조조의군사에게 사로잡히고 진궁은 도망하여 남문에이르다가 서황에게 잡히엇다。
조조가 성에들어가 곳 전령하여 터노핫던 물을 물리치고 방을내어 백성을 편안히하며 한편으로 현덕으로 더부러 가치 문루에 안지니 관장이 모시고 선지라 사로잡힌 일천여인을압령하여 올새 여포가 비록 장대하나 노끈으로 친친묵기어서 한덩어리가 된지라 여포가 부르지되
「너무 단단히 묵겻스니 조금 느추라」
조조가 말하되
「범을 묵는데는 단단히하지아니할수가 업느니라」
여포가 후성 위속 송헌이 여페섯슴을 보고
「내가 모든장수 대접하기를 너의게 박하게하지 아니하엿거늘 너의는 어찌참아 배반하너뇨」
송헌이 말하되
「처첩의말만 듯고 장수의 계교는 듯지안컨늘 어찌 박하지안타 이르너뇨」
여포가 말이업더니 조금잇다가 여러사람이 고순을 압령하야오는지라 조조가 뭇되
「너는 무슨말이 잇는고」
고순이 대답지 안는지라 조조가 노하여 베엇다 서황이 진궁을 다려오매 조조가 말하되
「공대는 그사이에 무량하뇨」
진궁이 말하되
「너의 심술이 바르지 못한고로 내가 너를 버렷노라」